

Dendrokronologisk undersøgelse af tømmer fra vrug (V1) fundet ved Kastellholmen, Stockholm, Sverige

af
Orla Hylleberg Eriksen

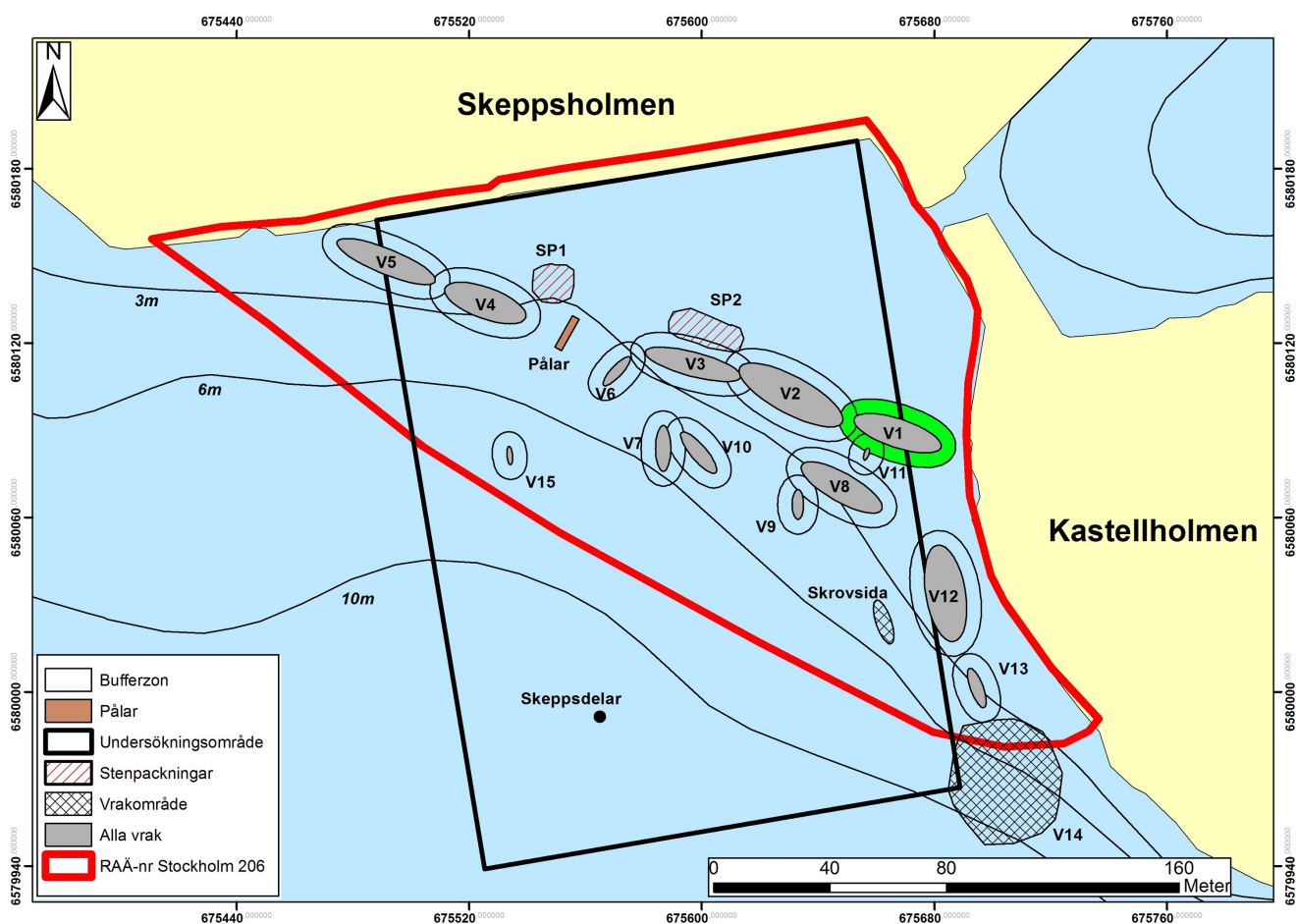

SVERIGE

Kastellholmvraget - V1

Stockholm, Norrmalm

Undersøgelse af træ fra vrage.

Koordinater: (WGS84) 59.32297°N/18.08734°E

Formål: Datering og opbygning af grundkurve.

Indsendt af Sjöhistoriska museer ved Jim Hansson.

Indsamling af prøver: Jim Hansson.

Laboratorieundersøgelse: Orla Hylleberg Eriksen.

Rapport udarbejdet: April 2013, Juli 2015.

NNU j.nr. A9198

Publicering:

Med mindre andet er aftalt kan resultatet frit anvendes med henvisning til NNU rapport 42, 2015 af Orla Hylleberg Eriksen. Kontakt evt.

laboratoriet for hjælp og yderligere oplysninger (dendro@natmus.dk).

Rapporten kan downloades fra hjemmesiden www.nnu.dk, (eller mirror-site nnuweb.dk) under Dendrokronologi, Rapporter.

Tømmer fra vrage

Syv prøver af eg (*Quercus* sp.) og to prøver af fyr (*Pinus Sylvestris*) er undersøgt. Én af egetræsprøverne har splintved. På fyrretræsprøverne er det ikke muligt, at afgøre om der er splintved tilstede. Én af fyrretræsprøverne er dateret (S0450059). Prøverne af egetræ er ikke dateret.

S0450059

Yngste bevarede årring er dannet i 1580. Træet, som prøven stammer fra, er fældet i første halvdel af 16-tallet.

A9198 Kastellholmvraget - fyrretræ, synkroniseringer med referencekurver	
	S0450059
København, 2ipine01	5.38
Østergötland, oespin04	5.85
Østsverige, ostpin02	4.13
uppland, upppin03	4.97

A9198 Kastellholmvraget (V1) - S0450059

1442 e.Kr.

1580 e.Kr.

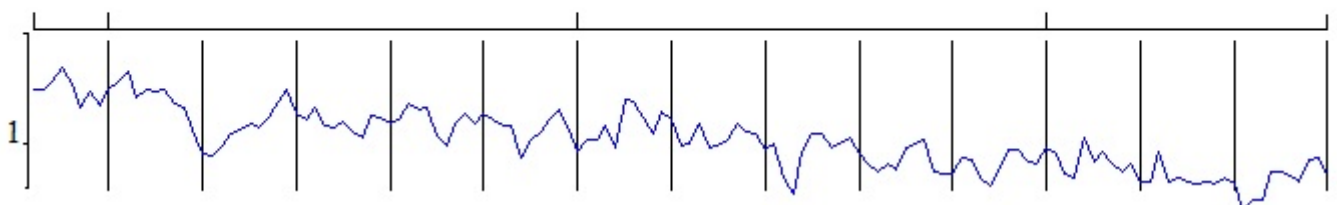

A9198 Kastellholmvræget (V1) - Katalog								
Unders nr.	Beskrivelse	År	Marv	Splint	Slutring	Synkron position	Fældning	Bem.
S0450019	P1 - yttre delen akterut	127	3-4 cm	-	H1		ikke dateret	fyr
S0450029	P2 - innergarnering, SB förtäv	80	> 10 cm	nej	H1		ikke dateret	
S0450039	P3 - innergarnering	139	> 10 cm	nej	H1		ikke dateret	
S0450049	P4 - innergarnering	69	> 10 cm	nej	H1		ikke dateret	
S0450059	P5 - löst liggande plank	139	3-4 cm	-	H1	1442-1580	efter ca. 1621	fyr
S0450069	P6 - yttre bordlægning	125	4-5 cm	nej	H1		ikke dateret	
S0450079	P7 - bordplanka	122	1 cm	10 år	S1		ikke dateret	
S0450089	V1 - 1 (2015)	157	ja	nej	H1		ikke dateret	
S0450099	V1 - 2 (2015)	108	6-7 cm	nej	H1		ikke dateret	

Tegnforklaring: B - bark, W - waldkante (barkring), vf - vinterfældning, sf - sommerfældning, Hx - Heartwood (kerneved) x = antal, Sx - Sapwood (splintved) x = antal, Hx og Sx angiver årringe, som ikke er inkluderet i rubrikkerne År og Splint. H/S angiver Heartwood/Sapwood grænse.

Splintstatistik: Fyrretræ: 40-80 år.
 For t-værdier se Baillie & Pilcher, 1973.

Generelt om dendrokronologiske undersøgelser

Undersøgelsen foretages på et tværsnit af træprøven, hvor målebanerne tildannes ved hjælp af en barberbladskniv. Ved undersøgelsen anvendes et mikroskop med forstørrelse på ca. 10 - 40 gange samt en målemaskine til datafangst.

Årringene i den enkelte prøve måles normalt mindst to gange, helst på to forskellige målebaner. Årringskurven for de enkelte radier tegnes for visuel kontrol af målingerne for den enkelte prøve. Efter eventuelle rettelser/korrektioner regnes de to radier sammen til den kurve, som repræsenterer prøven. Kurverne søges synkroniseret relativt og der beregnes eventuelt én eller flere middelkurver (lokalitetskronologier). Såvel enkeltkurver som eventuelle middelkurver søges dateret ved hjælp af allerede udarbejdede grundkurver ("masterkronologier"). Det dendrokronologiske Laboratorium ved Nationalmuseets Naturvidenskabelige Undersøgelser har udarbejdet et grundkurvekomplex (flere lokale grundkurver) for egetræ, som dækker perioden fra nutiden og tilbage til ca. 100 f.kr. Derudover har laboratoriet adgang til de fleste regionale egetrækronologier i Nordeuropa takket være et udstrakt samarbejde med de dendrokronologiske laboratorier ved Lunds - og Hamborgs Universitet.

Rapporten omfatter alle undersøgte prøver (daterede og udaterede). Der gives en summarisk redegørelse, efterfulgt af en kort karakteristik af hver enkelt prøve.

Ved daterede prøver oplyses det tidsspand, som de bevarede årringe dækker, samt træets fældningstidspunkt.

Hvis der er bark bevaret på prøven, eller hvis det er muligt, at fastslå om barkringen er bevaret, er det endvidere angivet, om træet er fældet om vinteren eller om sommeren. Barkringen er den sidst dannede årring i træets levetid og ligger umiddelbart under barken. Ved vinterfældning er barkringen færdigdannet, og træet må være fældet uden for vækstsæsonen, dvs. i oktober-april, mens sommerfældning angiver, at barkringen ikke er færdigdannet, og at træet er fældet i vækstsæsonen, maj-september.

Fældningstidspunkt - anvendelsestidspunkt - datering!

En dendrokronologisk dateringsundersøgelse giver oplysning om dannelsesstidspunktet for de undersøgte årringe, samt hvornår træet blev fældet. Alle undersøgelser viser, at under normale omstændigheder blev træet anvendt kort tid efter fældningen.

Det er f.eks. muligt at sammenligne dendrokronologiske og kulturhistoriske (skriftlige kilder, inskriptioner o.l.) dateringer. En undersøgelse som Hamborg Universitet har udført på knap 200 malerier på egetræspaneler, hvor kunstneren har signeret og dateret maleriet, viste, at der sjældent er gået mere end 5 år mellem fældningen af træet og fremstillingen af maleriet. Disse resultater understøttes af tilsvarende sammenligninger udført på bygningstømmer i Danmark. Ofte viser det sig, at fældningsår er sammenfaldende med anvendelsesår.

Spørgsmålet om lagring kan også besvares ud fra iagttagelser på de bevarede træstykker. Ved lagring af træ er det vigtigt at få fjernet bark og den yderste bløde del (splinten), som let bliver udsat for insekt- og rådgreb. Findes der derfor bark og intakt splintved på jordgravede stolper o.l., tyder det på, at de ikke har ligget ret længe, før de blev anvendt. Endvidere vil der, som følge af skrumpning under tørringen, uvægerligt opstå radiale sprækker (tørkeridser) i nyfældet træ, hvis det lagres i længere tid. Når træet derefter graves ned, fyldes disse sprækker med jord, hvorved de bliver let genkendelige, når træet senere undersøges. Mangler de, er det tegn på, at tømmeret er nedgravet i "frisk" tilstand.

En del formforandringer, som først kan være indtruffet efter træets forarbejdning, viser, at tømmeret er bearbejdet i "saftfrisk" tilstand. F.eks. bliver kvarttømmer, som oprindeligt er fremstillet med et retvinklet tværsnit, rombisk ved tørkesvind. Dette kan ofte iagttages ved tømmer i tagkonstruktioner.

Træ og i særlig grad egetræ lader sig nemmest bearbejde med håndværktøj (økser, kiler mm) i frisk tilstand. Efter flere års udtørring bliver egetræ så hårdt, at der ofte må maskindrevet værktøj til for at skære det igennem. Gennem hele vor forhistorie var kiler, skovøksen, bredbilen, stødøksen og skarøksen tømmerens vigtigste arbejdsredskaber. Værktøjsspor fra disse redskaber viser tydeligt, at træet er bearbejdet kort tid efter fældningen. For fortidens håndværkere har det ikke været et spørgsmål om at bruge vellagret tømmer, man at få træ, som specielt var velegnet til den opgave, de stod over for.

En datering af én enkelt prøve giver ikke en sikker datering af et helt bygningsværk (det være sig kirke, hus, borg, skib o.l.). Der kan være tale om genbrug, reparation etc. Har man derimod mange prøver fra den samme konstruktion, hvor den dendrokronologiske undersøgelse viser, at de har samme fældningstidspunkt, er der stor sandsynlighed for, at træerne er fældet ad hoc og anvendt med det samme. Endvidere er der mulighed for at tage hensyn til eventuelt genbrug af tømmer, reparationer, byggefasen og lignende.

Beregning af fældningstidspunkt

Muligheden for at opnå en præcis angivelse af fældningstidspunktet for egetræ afhænger af, om der er bark eller splintved bevaret på prøverne.

Splintveddet findes lige under barken og omfatter træets sidstdannede årringe. Hvis der er bark eller barkkant tilstede, betyder det, at barkringen er bevaret, og fældningstidspunktet kan derfor *angives præcist*. Er kun en del af splintveddet bevaret på prøven, kan fældningstidspunktet *beregnes med stor nøjagtighed*, idet det manglende antal årringe i splintveddet kan beregnes i de fleste tilfælde. Kan overgangen mellem kerne- og splintved konstateres, er det muligt at angive et omtrentligt tidspunkt, hvor fældnings-tidspunktet vil ligge, selvom intet af splintveddet er bevaret. Endelig kan både splintveddet og en del af kerneveddet mangle. I dette tilfælde er det kun muligt at *angive det tidligst mulige* fældningstidspunkt.

Til beregning af fældningstidspunktet anvendes en "splintstatistik" udarbejdet på grundlag af empiriske undersøgelser.

Der foreligger oversigter for egetræ fra Irland, England, Vesttyskland og Polen. Resultaterne varierer, men generelt gælder det, at jo større egenalder et egetræ har, jo flere årringe findes der i splintveddet, samt at "modne" egetræer (100-200 årige), som har vokset i Irland og England gennemsnitligt indeholder flere årringe (ca. 30) i splintveddet end træer, som har vokset i Vesteuropa (ca. 25), og at antallet af splintårringe aftager jo længere østpå, træerne har vokset (13-19 i Polen).

Forskningen vedrørende fastlæggelse af antallet af splintårringe i egetræ er i konstant udvikling, og der kan ikke gives noget entydigt svar på problemstillingen. HILLAM, J., MORGAN, R. A. and TYERS, I. G.: Sapwood estimates and the dating of short ring sequences. *Applications in Tree-ring Studies*, ed. R. G. Ward. BAR S333, 1987, 165-185, berører emnet generelt og anbefaler et tillæg for manglende splint på 10-55 år.

